

MERCADO LABORAL

EMPLEO Y DESEMPLEO EN SEPTIEMBRE DE 2023

CONTEXTO NACIONAL

- En el mes de septiembre, **23.107.000 personas estaban ocupadas** y **2.356.000 desocupadas. El mercado laboral -la suma de los dos- ascendió a 25.463.000.**
- La **población ocupada** creció **3,2%** al pasar, de 22.389.000 en septiembre del 2022 a 23.107.000 en septiembre de 2023, superior al número de personas que buscaron trabajo, 1,5%, con lo cual la tasa de desempleo bajó del 10,7% al 9,3% entre iguales fechas. La población desempleada disminuyó en 340.000.
- El empleo femenino creció 344.000 con un aumento del 3,7%, y el de los hombres aumentó 373.000 con un incremento de 2,8%. La tasa de desempleo de las mujeres sigue más alta, 11,6%, y la de los hombres, 7,7%.
- Por **sectores, los que más generaron empleo** fueron: las actividades inmobiliarias, con un aumento del 17,6%; el transporte y almacenamiento, 13,9% superior; la administración pública y defensa, educación y atención de la salud humana creció 9%; y las actividades artísticas, entretenimiento recreación y otras actividades de servicios, 8,5% más.

Por el contrario, las actividades financieras y de seguros disminuyeron 13,9% y fue el sector que mostró la mayor caída; seguido de la agricultura, ganadería, caza, silvicultura y pesca, que cayó 3%; y alojamiento y servicios de comida, -1,7%.

- Por **posición ocupacional**, el mayor crecimiento se dio en el grupo Obrero, empleado particular, 573.000, 6,1% más, seguido de trabajador por cuenta propia, 140.000, con un incremento del 16,5%. Los rubros con crecimiento negativo fueron: patrón o empleador, 13.000, -2%; seguido de empleado doméstico y trabajador familiar sin remuneración, con una caída de 0,7%.
- Entre septiembre del 2023 y septiembre del 2022, la Tasa **Global de Participación (TGP)** se elevó levemente del 64,1% al 64,2%, la **Tasa de Ocupación (TO)**, del 57,2% al 58,3%. Esto es, de cada 100 personas en edad laboral en septiembre, 64 estaban en el mercado de trabajo, y 58 ocupadas.
- La **Población por fuera de la fuerza de trabajo** aumentó en 179.000, principalmente por el grupo de estudiantes, que aumentó en 241.000, mientras que la categoría de los incapacitados permanentes para trabajar, rentistas y pensionados, lo hizo en 30.000. La población en oficios del hogar disminuyó 93.000.
- La **informalidad** para el total país **disminuyó** del 58,7% a 56,1%, y en los principales centros urbanos de la siguiente forma: para las 23 ciudades principales, del 46,2% al 43% y, para las 13 principales ciudades, del 44,9% al 41,5%.
- La tasa de desempleo de los **jóvenes** (15 a 28 años) para el periodo julio-septiembre/23 fue del 16,2% vs 18,3% de hace un año; y para las 13 principales ciudades, del 16,2% vs 19,4% en el mismo periodo del 2022.

- **En las 13 principales ciudades**, la tasa de desempleo disminuyó pasando, del 10,4% en septiembre de 2022, a 9,6% en septiembre de 2023, pues la ocupación aumentó un 2,2% vs 1,3% del crecimiento de la oferta laboral.

GRÁFICO 1. EVOLUCIÓN DE LA TASA DE DESEMPLEO TOTAL PAÍS Y 13 CIUDADES 2021-2023 (%)



GRÁFICO 2. EVOLUCIÓN DE LA TASA DE OCUPACIÓN 2021-2023 (%)



GRÁFICO 3. EVOLUCIÓN DE LA POBLACIÓN OCUPADA 2021-2023 TOTAL PAÍS (MILES)

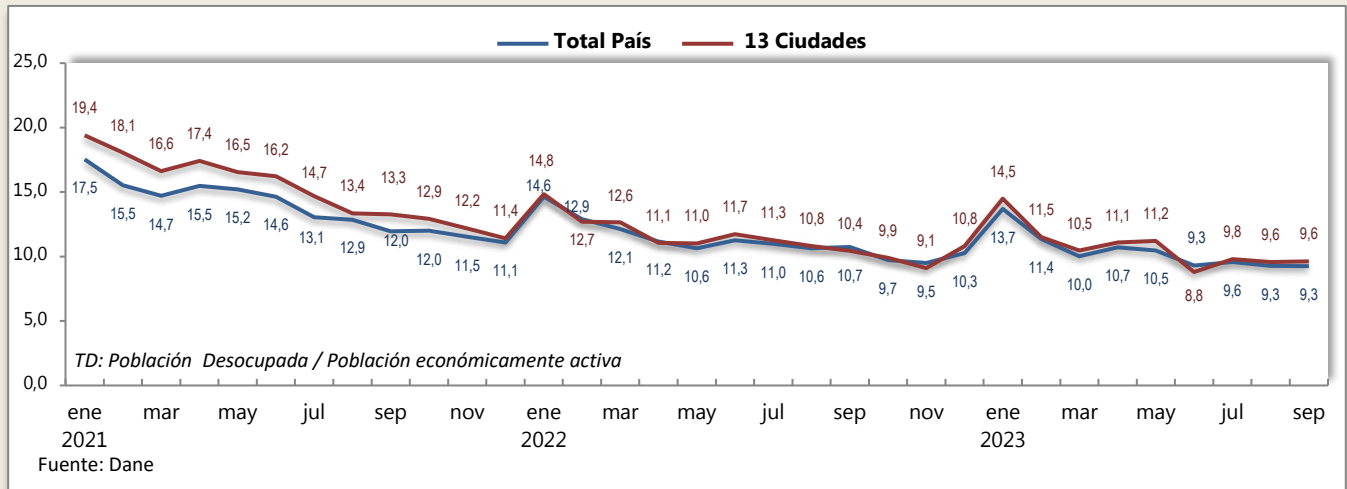

GRÁFICOS 4 Y 5. EVOLUCIÓN % ANUAL DE LA OCUPACIÓN TOTAL NACIONAL E ÍNDICE DE SEGUIMIENTO A LA ECONOMÍA (ISE) Y LA OFERTA LABORAL - 2021-2023

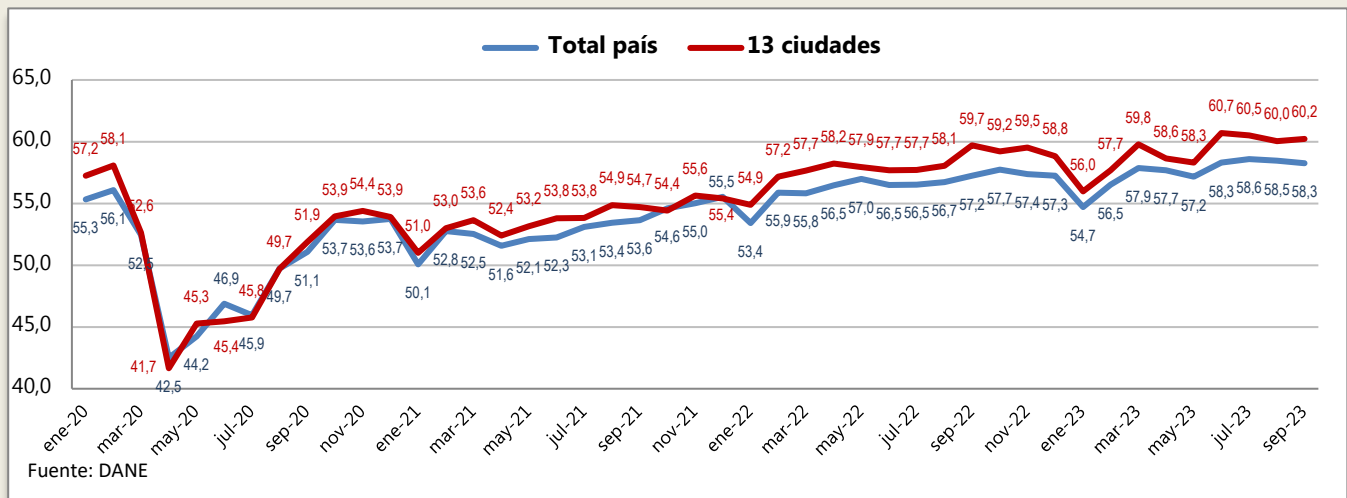
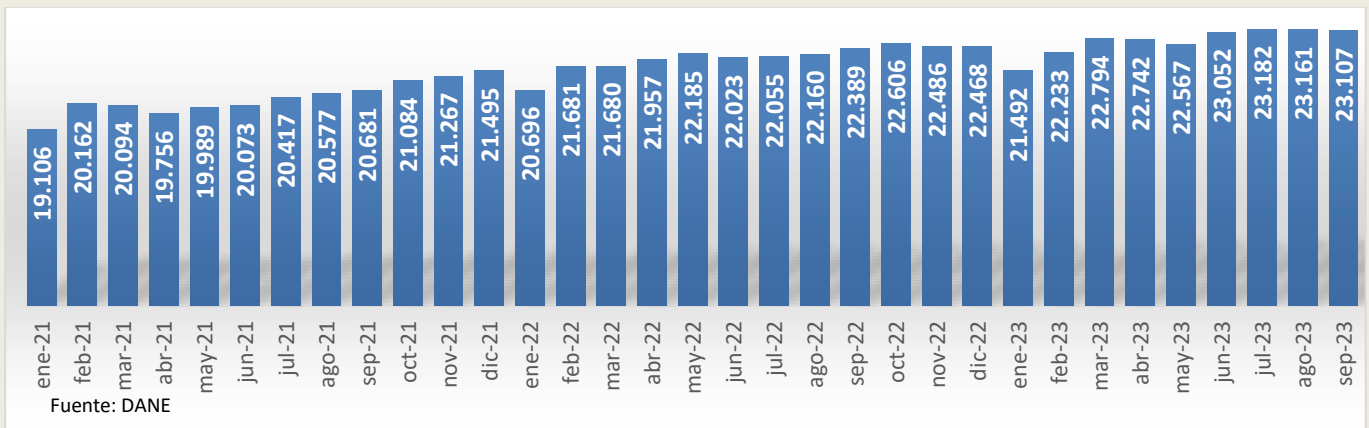

GRÁFICO 6. EVOLUCIÓN DE LA POBLACIÓN OCUPADA 2021-2023 -13 CIUDADES (MILES)



CUADRO 1. EMPLEO Y DESEMPLEO – SEPTIEMBRE DE 2023 (MILES DE PERSONAS)

Concepto	TOTAL NACIONAL				TRECE CIUDADES Y ÁREA METROPOLITANA			
	2022	2023	VAR	%	2022	2023	VAR	%
Ocupados	22.389	23.107	717	3,2%	10.711	10.948	237	2,2%
Desocupados	2.696	2.356	-340	-12,6%	1.250	1.167	-82	-6,6%
Fuerza de trabajo (FT)	25.086	25.463	377	1,5%	11.961	12.115	155	1,3%
Población por fuera de la fuerza de trabajo	14.023	14.202	179	1,3%	5.981	6.063	82	1,4%
PET (Pob. en edad de trabajar)	39.109	39.665	556	1,4%	17.942	18.178	236	1,3%
Subocupación	2.192	2.147	-45	-2,0%	1.009	972	-38	-3,7%
Tasa global de participación = P.E.A./P.E.T.	64,1%	64,2%			66,7%	66,6%		
Tasa de ocupación = Ocupados/P.E.T.	57,2%	58,3%			59,7%	60,2%		
Tasa de desempleo = Desocupados/P.E.A.	10,7%	9,3%			10,4%	9,6%		
Tasa de subocupación	8,7%	8,4%			8,4%	8,0%		

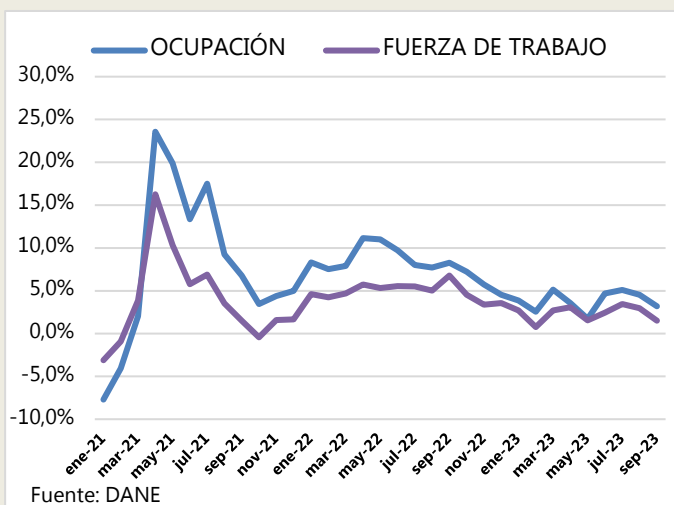
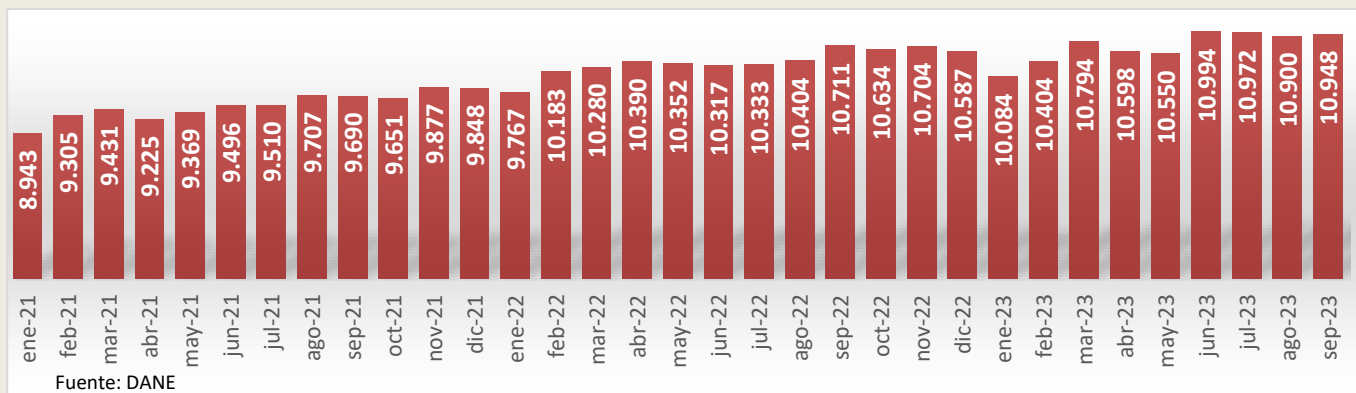
Población en edad de trabajar (PET): está constituida por las personas de 15 años y más.

Fuerza de Trabajo (FT): Comprende a todas las personas que contribuyen o están disponibles para contribuir a la producción de aquellos bienes y servicios que han sido definidos por el Sistema de Cuentas Nacionales de las Naciones Unidas (SCN)4. Esta población se divide en:

Ocupados (O): Son las personas que durante la semana de referencia (semana pasada) participaron en el proceso de producción de bienes y servicios, es decir, las personas de 15 años y más, que durante la semana de referencia:

* Trabajaron al menos 1 hora a cambio de un ingreso monetario o en especie, o trabajaron al menos 1 hora sin recibir pago en calidad de TRABAJADOR(A) FAMILIAR SIN REMUNERACIÓN.

* No trabajaron (por vacaciones, licencia, etc.) durante el período de referencia, pero tenían un empleo o negocio, o en general estaban vinculadas a un proceso de producción cualquiera y con seguridad, terminado éste, regresarán a su trabajo.

Desocupados (D): Son las personas de 15 años y más que durante el período de referencia estuvieron simultáneamente en las siguientes condiciones:

1. "sin empleo", es decir, que no tenían un empleo asalariado o un trabajo independiente ni se desempeñaron como trabajador(a) familiar sin remuneración.
2. "en busca de empleo", es decir que habían tomado medidas concretas para buscar un empleo asalariado o independiente en las últimas 4 semanas.
3. estaban disponibles para empezar a trabajar.

Población Fuera de la Fuerza de Trabajo (PFFT): Comprende a todas las personas en edad de trabajar (15 años y más), que en la semana de referencia no participaron en la producción de bienes y servicios porque no lo necesitan, no pueden o no están interesadas en tener actividad remunerada. Este grupo se compone de las personas que integran la fuerza de trabajo potencial y de las personas que son exclusivamente: Estudiantes, Personas dedicadas a oficios del hogar, Personas pensionadas, Personas jubiladas, Rentistas, Personas incapacitadas permanentemente para trabajar, Personas que no les llama la atención o creen que no vale la pena trabajar.

Fuerza de trabajo potencial: Busca trabajo, no está disponible, Disponible, no busca trabajo y No busca trabajo, ni está disponible, pero quiere un empleo

Tasa global de participación (TGP): es la relación porcentual entre la fuerza de trabajo y la población en edad de trabajar. Este indicador refleja la presión de la población en edad de trabajar sobre el mercado laboral.

Tasa de desempleo (TD): es la relación porcentual entre el número de personas que están buscando trabajo (DS), y el número de personas que integran la fuerza de trabajo.

Tasa de ocupación (TO): es la relación porcentual entre la población ocupada (OC) y el número de personas que integran la población en edad de trabajar (PET).

Fuente: DANE

CUADRO 2. TASA GLOBAL DE PARTICIPACIÓN, TASA DE OCUPACIÓN Y TASA DE DESEMPLEO HOMBRES-MUJERES (TOTAL NACIONAL Y 13 CIUDADES – SEPTIEMBRE 2022/2023)

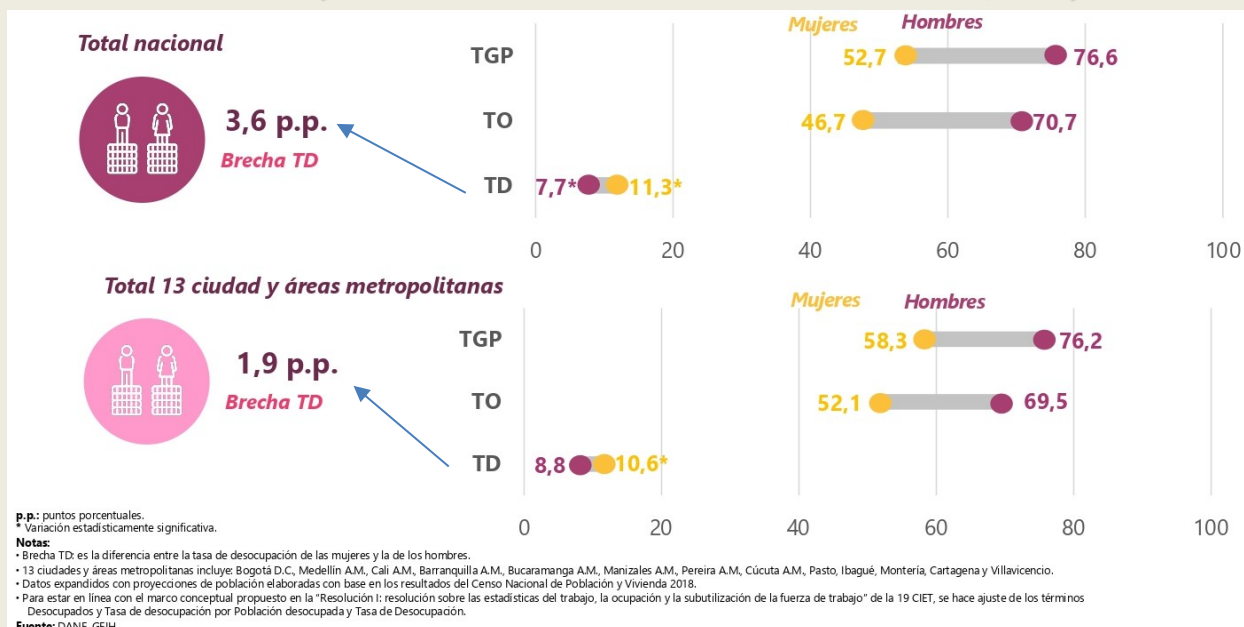

DATOS A SEPTIEMBRE 2023 – TOTAL NACIONAL

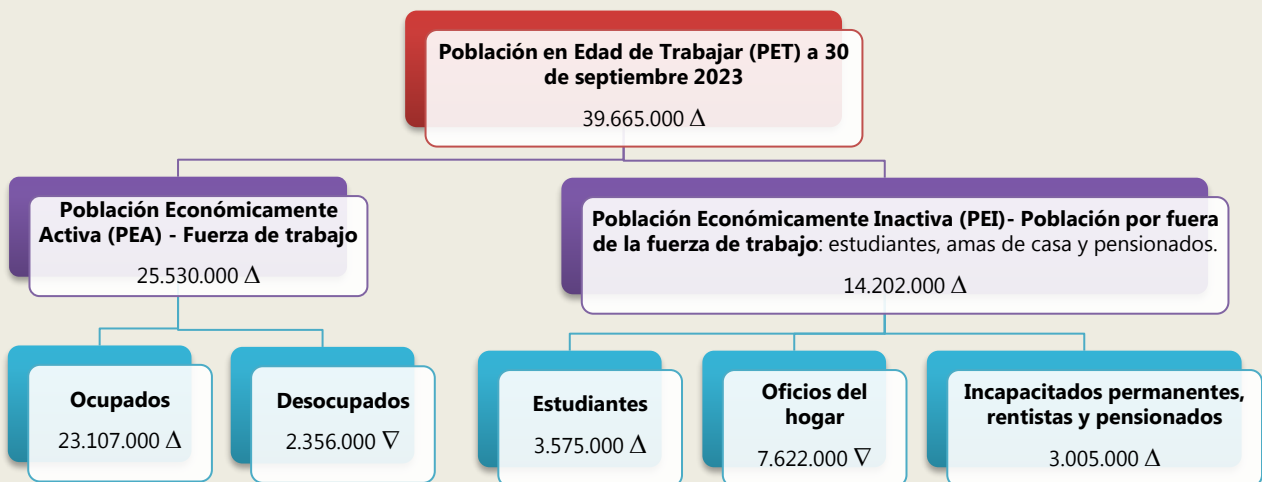

*Δ ▽ Comparativo frente a septiembre de 2022

Para el total país, en el mes de septiembre de 2023 la población en edad de trabajar superaba los 39,6 millones de personas, 25,46 millones estaban en el mercado laboral (Fuerza de trabajo) y 14,2 millones correspondían a la población por fuera de la fuerza de trabajo.

De los 25,46 millones de personas clasificadas en la **fuerza de trabajo**, 23,1 millones tenían trabajo y 2,36 millones estaban desempleadas. **La fuerza de trabajo o la oferta laboral tuvo un incremento del 1,5% que, en términos absolutos, equivale a 377.000 personas más**, con lo cual la tasa global de participación aumentó levemente del 64,1% al 64,2%.

La población ocupada pasó de 22.389.000 en septiembre de 2022 a 23.107.000 en septiembre de 2023, con un aumento del 3,2% equivalente a 717.000 personas; la tasa de ocupación aumentó del 57,2% al 58,3%.

El aumento en el empleo se dio en la administración pública y defensa, educación y atención de la salud humana, 236.000; en el transporte y almacenamiento, 232.000; en las actividades artísticas, entretenimiento recreación y otras actividades de servicios, 156.000; en información y comunicaciones, 113.000; en las actividades inmobiliarias, 42.000; en la industria, 41.000; en la construcción, 38.000; en el suministro de electricidad, gas, agua y gestión de desechos, 29.000; en comercio y reparación de vehículos, 20.000; y en las actividades profesionales, científicas, técnicas y servicios administrativos, 7.000. Por otro lado, **la disminución del empleo se dio** en la agricultura, ganadería, caza, silvicultura y pesca, -98.000; en las actividades financieras y de seguros, -64.000; y en alojamiento y servicios de comida, -28.000.

Por posición ocupacional, el aumento se registró en: obrero, empleado particular, 573.000; en obrero, empleado del gobierno, 140.000; y en jornalero o peón, 32.000. Los grupos que tuvieron una disminución fueron: patrón o empleador, -13.000; empleado doméstico, -6.000; trabajador familiar sin remuneración, -3.000; y trabajador por cuenta propia, -2.000.

El número de desempleados pasó de 2.696.000 en septiembre del año 2022, a 2.356.000 personas en septiembre del 2023, es decir, hubo una disminución del -12,6%. La **tasa de desempleo** nacional pasó del **10,7% en septiembre de 2022, al 9,3% en septiembre de 2023**. La tasa de desempleo **fue más alta en las mujeres**, 11,3%, vs el 7,7% de los hombres.

La población económicamente inactiva (PEI) o Población por fuera de la fuerza de trabajo, aumentó en 1,3%, La población estudiantil creció 240.000 y la categoría de los incapacitados permanentes para trabajar, rentistas y pensionados, en 30.000. La población en oficios del hogar disminuyó en 93.000. La PEI se situó en 14,2 millones de personas: 3,57 millones eran estudiantes, 7,62 millones correspondían a oficios de hogar, y 3 millones se clasificaban como rentistas, pensionados o incapacitados.

DATOS A SEPTIEMBRE 2023 – 13 PRINCIPALES CIUDADES Y ÁREA METROPOLITANA

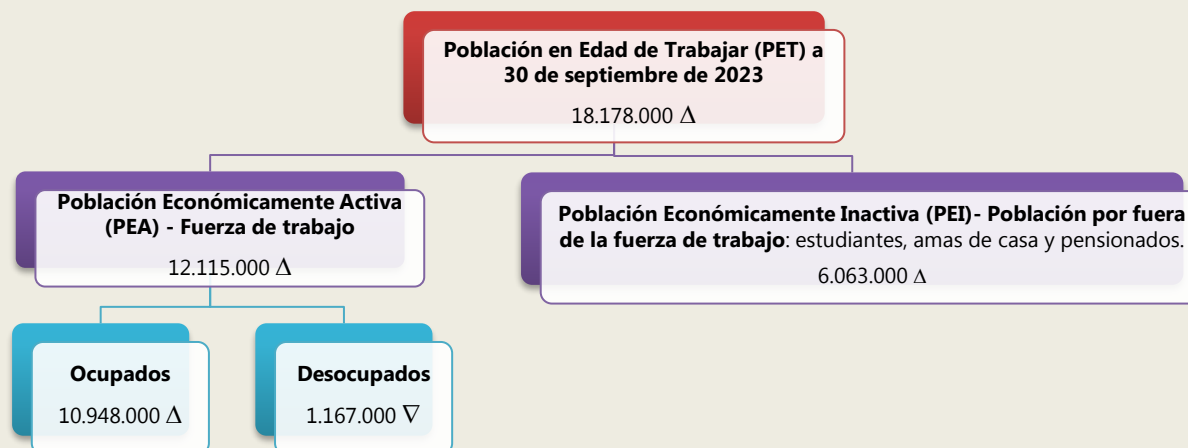

*Δ▽ Comparativo frente a septiembre de 2022

La población en edad de trabajar en las 13 principales ciudades superó los 18,1 millones; de éstos, 12,12 millones estaban en el mercado de trabajo y 6,06 millones por fuera. De los que estaban en el mercado laboral, 10,95 millones tenían trabajo y 1,17 millones estaban desempleados.

Frente a septiembre del 2022, la fuerza de trabajo aumentó de 11.961.000 a 12.115.000 personas en septiembre de 2023, esto es, un **1,3%** más, equivalente a 155.000 personas que ingresaron al mercado laboral, la tasa global de participación bajó levemente del 66,7% al 66,6% entre fechas iguales.

La población ocupada aumentó de 10.711.000 a 10.948.000, es decir que en los centros urbanos se crearon 237.000 empleos, con un crecimiento del **2,2%** entre septiembre 2022/2023. Así las cosas, la **tasa de ocupación** pasó de **59,7% a 60,2%**.

La **tasa de desempleo** para las trece principales ciudades disminuyó del 10,4% en el mes de septiembre de 2022 a 9,6% en septiembre del 2023, **por cuanto la ocupación creció por encima de la oferta laboral.**

La población económicamente inactiva o Población por fuera de la fuerza de trabajo subió, entre septiembre 2022 y 2023, de 5.981.000 a 6.063.000, con una disminución de 82.000 personas, es decir el 1,4% más.

TASA DE DESEMPLEO – 13 CIUDADES METROPOLITANAS JULIO – SEPTIEMBRE 2023: 9,7%

Las tasas de desempleo **más altas** en las 13 principales ciudades durante el trimestre julio – septiembre 2023 se registraron en: Ibagué, 14,1%; Cúcuta, 11,5%; y Villavicencio, 11,4%.

Y las tasas de desempleo **más bajas** en: Medellín, A.M., 8,7%; Pereira A.M., 8,3%; y Bucaramanga A.M., 7,9%.