

MERCADO LABORAL

EMPLEO Y DESEMPLEO EN ENERO 2023

CONTEXTO NACIONAL

- El **mercado laboral** (población económicamente activa) se situó en **24.905.000** personas en enero, **21.492.000** estaban ocupadas y **3.413.000** desocupadas.
- Entre enero del 2022 y enero de 2023, la **población ocupada** creció **el 3,8%** al pasar de 20.696.000 a 21.492.000, y la población desempleada disminuyó en 3,9%, de 3.552.000 a 3.413.000 en iguales periodos. La población ocupada entre mayo y diciembre del 2022 estuvo por encima de los valores prepandemia, o sea, los registrados en febrero del 2020, pero en enero del 2023 está por debajo. El ritmo de creación de puestos de trabajo se sigue desacelerando y es consistente con la menor dinámica que se observa en la economía.
- El número de personas que salieron a buscar trabajo aumentó menos que la creación de empleo, 2,7% vs 3,8%, lo que ayudó a que la tasa de desempleo bajara del 14,6% al 13,7% entre enero 2022/2023.
- El empleo femenino sigue a un ritmo mayor que el de los hombres, creció el 5,8% equivalente a 476.000 personas, mientras el empleo en los hombres aumentó 2,6%, que equivale a 320.000 puestos. Así las cosas, la tasa de desempleo de las mujeres bajó más, del 19,4% al 17,4%, que la de los hombres, del 11,2% al 11%.
- Por **posición ocupacional**, el mayor crecimiento se dio en el grupo obrero y empleado particular, 956.000 empleos, un 11% más; seguido de empleado doméstico con 80.000 empleos más, creció 14,4%; y en el rubro trabajador familiar sin remuneración aumentó en 59.000 empleos, con un incremento del 15,3%.
- Por **sectores, los que más generaron empleo** fueron: alojamiento y servicios de comida, 336.000 con un aumento del 26,8%; las actividades profesionales, científicas, técnicas y servicios administrativos, 208.000; 12,2% superior; las actividades artísticas, entretenimiento, recreación y otras actividades de servicios, 205.000, 12,5% más; la industria, 201.000, con un incremento del 9,7%; y transporte y almacenamiento, 191.000, creciendo el 13%.
- En el periodo enero de 2022 a enero de 2023, los **sectores que mostraron una mayor caída en el empleo** fueron la administración pública con una disminución de 214.000 empleos; la construcción, -148.000; y las actividades financieras, -68.000.
- La Tasa **Global de Participación** (TGP) subió del 62,6% al 63,4%, y la **Tasa de Ocupación** (TO) también aumentó del 53,4% al 54,7%. Esto es, de cada 100 personas en edad laboral, 63 estaban en el mercado de trabajo, y 54 ocupadas.
- La tasa de ocupación, que se obtiene al dividir la población ocupada sobre la población en edad de trabajar, tiene la ventaja de aislar los movimientos en el corto plazo de los entrantes y salientes del mercado laboral, si sube es porque está creciendo a un ritmo superior de la población total. Este indicador alcanzó su pico más alto en octubre de 2022 y desde entonces se viene deteriorando.

- La **Población por fuera de la fuerza de trabajo** bajó en 115.000. Disminuyeron las personas en oficios del hogar, 400.000 que entraron al mercado laboral. Por el contrario, los estudiantes aumentaron 137.000 y el grupo de los incapacitados permanentes para trabajar, rentistas, pensionados o jubilados y personas que no les llama la atención, o creen que no vale la pena trabajar, creció en 148.000.
- La **informalidad** para el total país **subió** del 57,1% a 58%, y en los centros urbanos prácticamente se mantuvo. La tasa de desempleo de los **jóvenes** (15 a 28 años) para el periodo noviembre/22-enero/23 fue del 18,2% vs 20,6% de hace un año; y para las 13 principales ciudades, del 18,5% vs 21,2% en el mismo periodo del 2021.
- En las 13 principales ciudades, la tasa de desempleo disminuyó levemente del 14,8% en enero de 2022 al 14,5% en enero de 2023.

GRÁFICO 1. EVOLUCIÓN DE LA TASA DE DESEMPLEO TOTAL PAÍS Y 13 CIUDADES 2019-2023 (%)



GRÁFICO 2. EVOLUCIÓN DE LA TASA DE OCUPACIÓN 2019-2023 (%)



GRÁFICO 3. EVOLUCIÓN DE LA POBLACIÓN OCUPADA 2020-2023 TOTAL PAÍS (MILES)

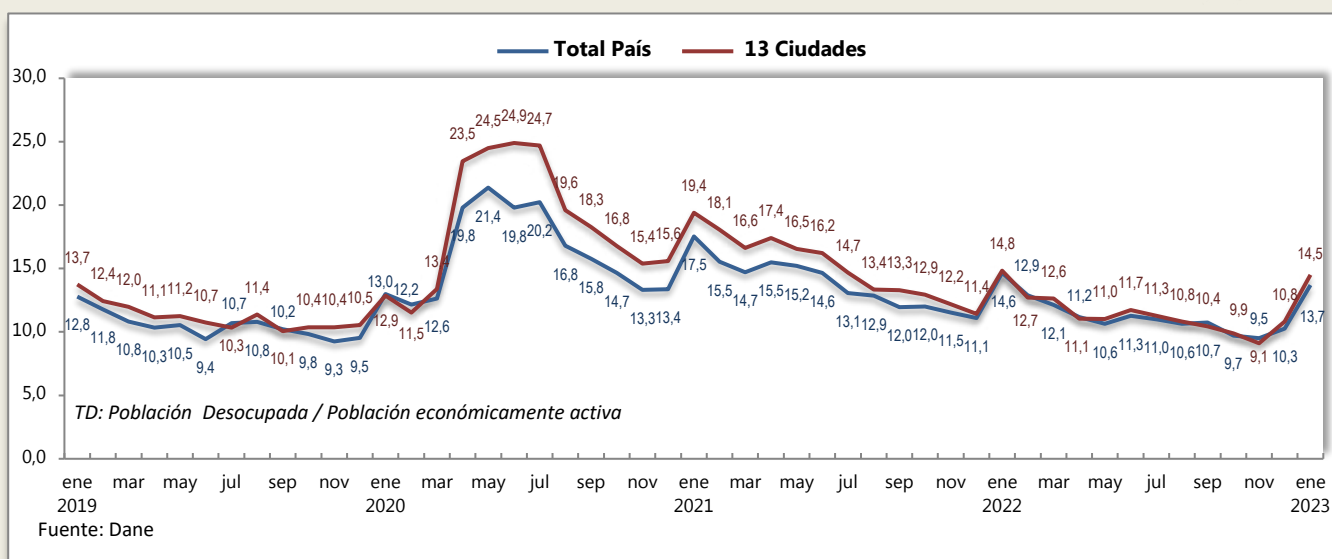

GRÁFICO 4. EVOLUCIÓN % ANUAL DEL EMPLEO TOTAL PAÍS (DESESTACIONALIZADO) 2010-2023

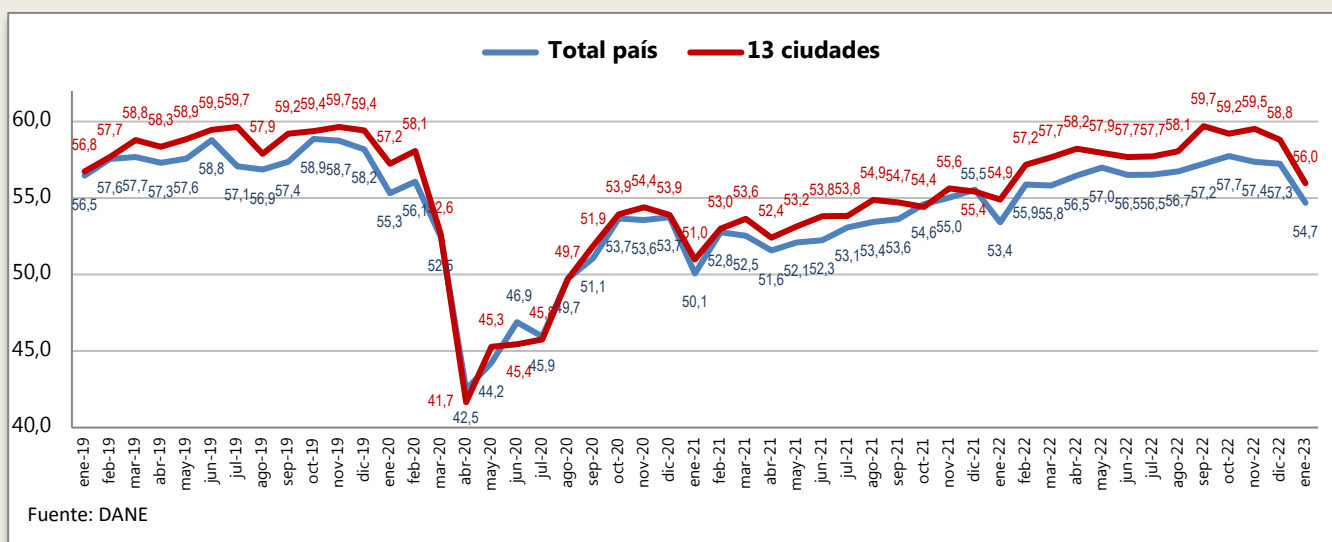

GRÁFICO 5. EVOLUCIÓN DE LA POBLACIÓN OCUPADA 2020-2023 -13 CIUDADES (MILES)

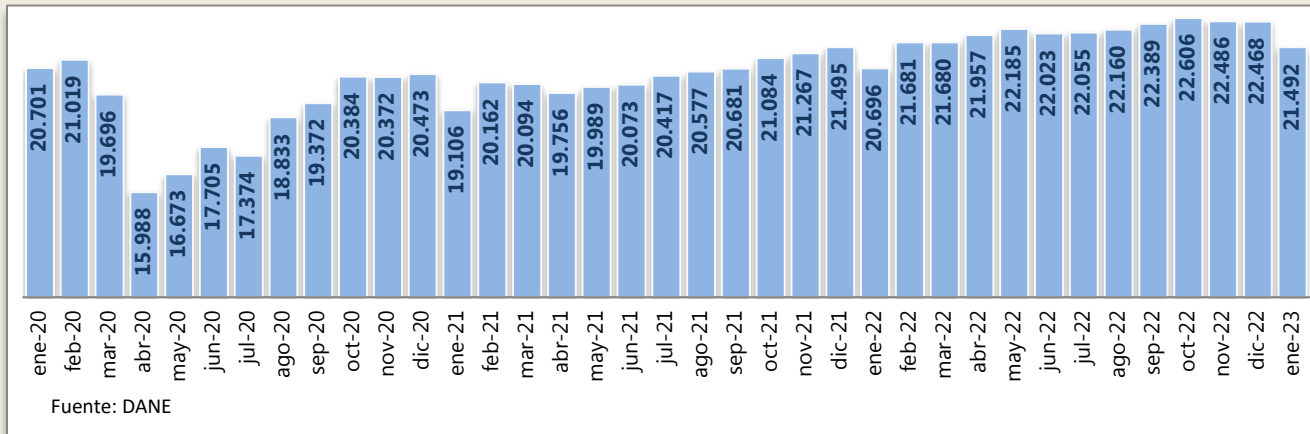

CUADRO 1. EMPLEO Y DESEMPLEO – ENERO DE 2023 (MILES DE PERSONAS)

Concepto	TOTAL NACIONAL				TRECE CIUDADES Y ÁREA METROPOLITANA			
	2022	2023	VAR	%	2022	2023	VAR	%
Ocupados	20.696	21.492	796	3,8%	9.767	10.084	317	3,2%
Desocupados	3.552	3.413	-139	-3,9%	1.701	1.710	9	0,5%
Fuerza de trabajo (FT)	24.247	24.905	657	2,7%	11.468	11.794	326	2,8%
Población por fuera de la fuerza de trabajo	14.502	14.387	-115	-0,8%	6.323	6.224	-99	-1,6%
PET (Pob. en edad de trabajar)	38.750	39.291	542	1,4%	17.791	18.018	228	1,3%
Subocupación	1.773	1.927	154	8,7%	674	848	174	25,8%
Tasa global de participación = P.E.A./P.E.T.	62,6%	63,4%			64,5%	65,5%		
Tasa de ocupación = Ocupados/P.E.T.	53,4%	54,7%			54,9%	56,0%		
Tasa de desempleo = Desocupados/P.E.A.	14,6%	13,7%			14,8%	14,5%		
Tasa de subocupación	7,3%	7,7%			5,9%	7,2%		

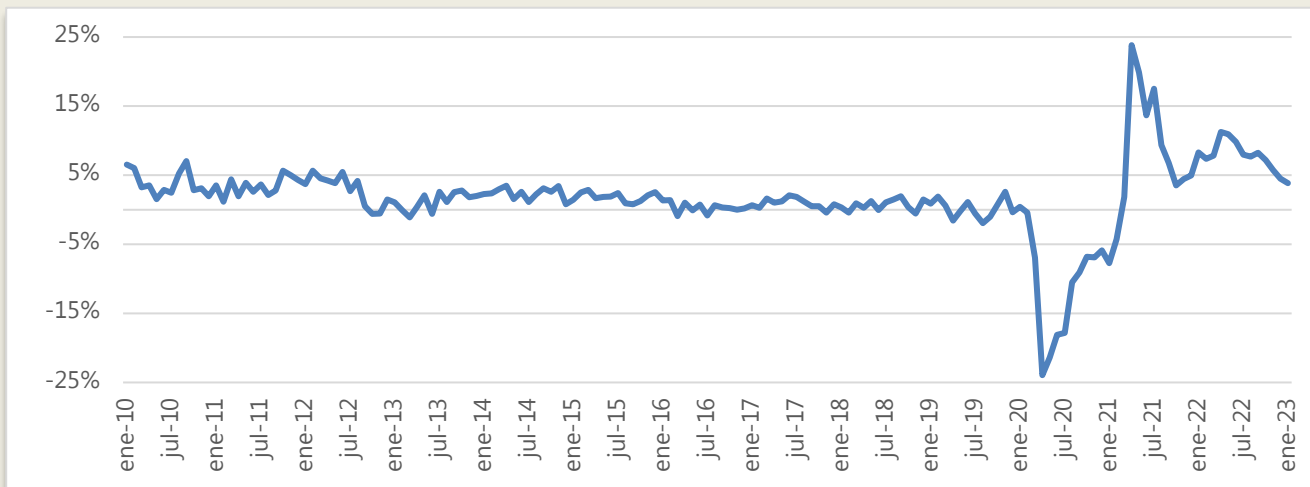
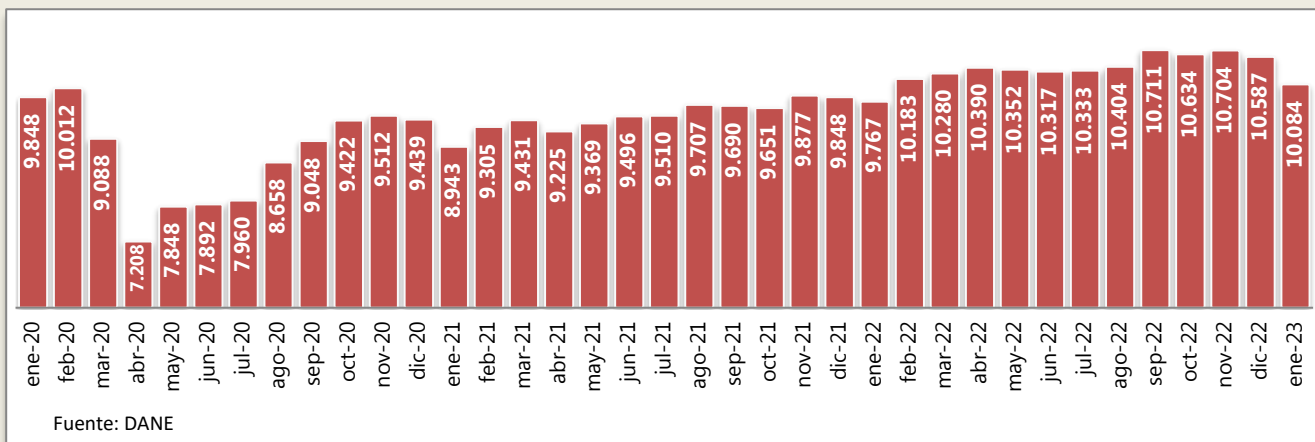
Población en edad de trabajar (PET): está constituida por las personas de 15 años y más.

Fuerza de Trabajo (FT): Comprende a todas las personas que contribuyen o están disponibles para contribuir a la producción de aquellos bienes y servicios que han sido definidos por el Sistema de Cuentas Nacionales de las Naciones Unidas (SCN)4. Esta población se divide en:

Ocupados (O): Son las personas que durante la semana de referencia (semana pasada) participaron en el proceso de producción de bienes y servicios, es decir, las personas de 15 años y más, que durante la semana de referencia:

* Trabajaron al menos 1 hora a cambio de un ingreso monetario o en especie, o trabajaron al menos 1 hora sin recibir pago en calidad de TRABAJADOR(A) FAMILIAR SIN REMUNERACIÓN.

* No trabajaron (por vacaciones, licencia, etc.) durante el período de referencia, pero tenían un empleo o negocio, o en general estaban vinculadas a un proceso de producción cualquiera y con seguridad, terminado éste, regresarán a su trabajo.

Desocupados (D): Son las personas de 15 años y más que durante el período de referencia estuvieron simultáneamente en las siguientes condiciones:

1. "sin empleo", es decir, que no tenían un empleo asalariado o un trabajo independiente ni se desempeñaron como trabajador(a) familiar sin remuneración.
2. "en busca de empleo", es decir que habían tomado medidas concretas para buscar un empleo asalariado o independiente en las últimas 4 semanas.
3. estaban disponibles para empezar a trabajar.

Población Fuera de la Fuerza de Trabajo (PFFT): Comprende a todas las personas en edad de trabajar (15 años y más), que en la semana de referencia no participaron en la producción de bienes y servicios porque no lo necesitan, no pueden o no están interesadas en tener actividad remunerada. Este grupo se compone de las personas que integran la fuerza de trabajo potencial y de las personas que son exclusivamente: Estudiantes, Personas dedicadas a oficios del hogar, Personas pensionadas, Personas jubiladas, Rentistas, Personas incapacitadas permanentemente para trabajar, Personas que no les llama la atención o creen que no vale la pena trabajar.

Fuerza de trabajo potencial: Busca trabajo, no está disponible, Disponible, no busca trabajo y No busca trabajo, ni está disponible, pero quiere un empleo

Tasa global de participación (TGP): es la relación porcentual entre la fuerza de trabajo y la población en edad de trabajar. Este indicador refleja la presión de la población en edad de trabajar sobre el mercado laboral.

Tasa de desempleo (TD): es la relación porcentual entre el número de personas que están buscando trabajo (DS), y el número de personas que integran la fuerza de trabajo.

Tasa de ocupación (TO): es la relación porcentual entre la población ocupada (OC) y el número de personas que integran la población en edad de trabajar (PET).

Fuente: DANE

CUADRO 2. TASA GLOBAL DE PARTICIPACIÓN, TASA DE OCUPACIÓN Y TASA DE DESEMPLEO HOMBRES-MUJERES (TOTAL NACIONAL Y 13 CIUDADES – ENERO 2022/2023)

Tasas (%)	Total Nacional				Total 13 ciudades y áreas metropolitanas			
	Hombres		Mujeres		Hombres		Mujeres	
	Enero 2022	Enero 2023	Enero 2022	Enero 2023	Enero 2022	Enero 2023	Enero 2022	Enero 2023
TGP	75,6	76,4	50,5	51,4	74,5	75,9	55,6	56,3
TO	67,1	68,0	40,7	42,5	65,3	66,1	45,8	47,1
TD	11,2	11,0	19,4	17,4	12,4	13,0	17,7	16,3
TS	7,3	7,5	7,3	8,1	5,5	6,5	6,3	8,0

Brecha TD	
Enero 2022	Enero 2023
8,2	6,4

Brecha TD	
Enero 2022	Enero 2023
5,3	3,3

* Variación estadísticamente significativa.

Notas:

• Brecha TD: es la diferencia entre la tasa de desempleo de las mujeres y la de los hombres.

• 13 ciudades y áreas metropolitanas incluye Bogotá D.C., Medellín A.M., Cali A.M., Barranquilla A.M., Bucaramanga A.M., Manizales A.M., Pereira A.M., Cúcuta A.M., Pasto, Ibagué, Montería, Cartagena y Villavicencio.

• Datos expandidos con proyecciones de población elaboradas con base en los resultados del Censo Nacional de Población y Vivienda 2018.

Fuente: DANE, GEIH.

DATOS A ENERO 2023 - TOTAL NACIONAL

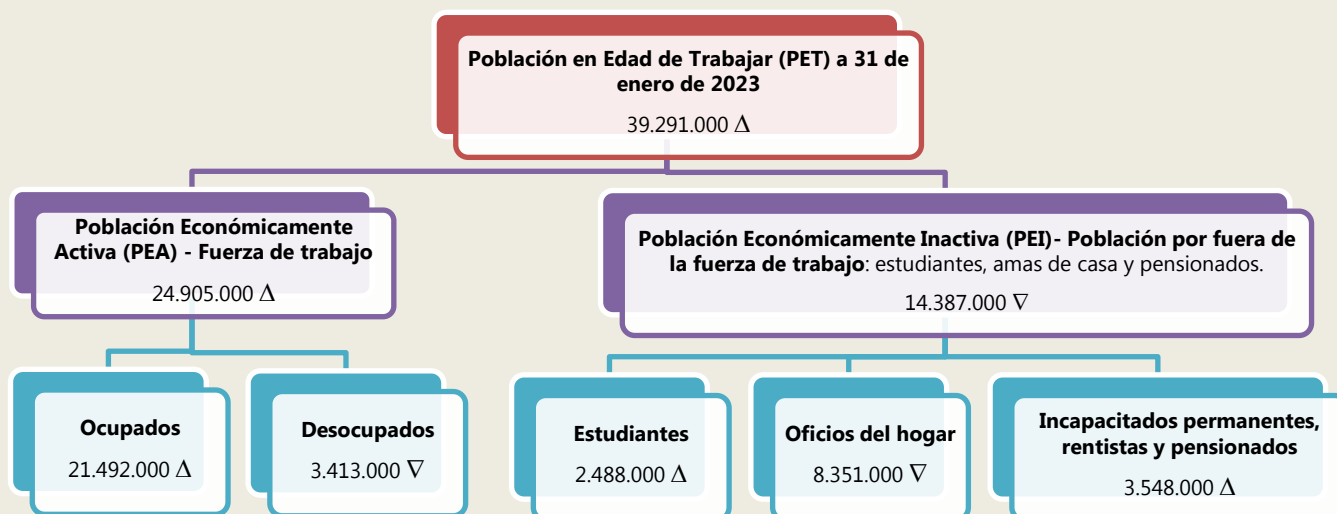

*Δ∇ Comparativo frente a enero de 2022

Para el total país, en el mes de enero de 2023 la población en edad de trabajar superaba los 39,2 millones de personas, 24,9 millones estaban en el mercado laboral (Fuerza de trabajo) y 14,4 millones correspondían a la población por fuera de la fuerza de trabajo.

De los 25 millones de personas clasificadas en la **fuerza de trabajo**, 21,5 millones tenían trabajo y 3,4 millones estaban desempleadas. **La fuerza de trabajo o la oferta laboral tuvo un incremento del 2,7%, en términos absolutos equivale a 657.000 personas más**, con lo cual la tasa global de participación subió del 62,6% al 63,4%, es decir, proporcionalmente hay más personas buscando empleo.

La población ocupada pasó de 20.696.000 en enero de 2022 a 21.492.000 en enero de 2023, con un aumento del 3,8% equivalente a 796.000 personas; la tasa de ocupación aumentó del 53,4 al 54,7%.

El aumento en el empleo se dio en alojamiento y servicios de comida, 336.000; en las actividades profesionales, científicas, técnicas y servicios administrativos, 208.000; en las actividades artísticas, entretenimiento recreación y otras actividades de servicios, 205.000; en la industria manufacturera, 201.000; en el transporte y almacenamiento, 191.000; en las actividades inmobiliarias, 62.000; en información y comunicaciones, 45.000; y en el comercio y reparación de vehículos, 10.000.

Por posición ocupacional, el aumento se registró en: obrero, empleado particular, 956.000; en empleado doméstico, 80.000; y en trabajador familiar sin remuneración, 59.000.

El número de desempleados pasó de 3.552.000 en enero del año 2022, a 3.413.000 personas en enero del 2023, es decir, hubo una disminución del 3,9%. La **tasa de desempleo** nacional pasó del **14,6% en enero de 2022, al 13,7% en enero de 2023.** La tasa de desempleo **fue más alta en las mujeres**, 17,4%, vs el 11% de los hombres.

La población económicamente inactiva (PEI) o Población por fuera de la fuerza de trabajo, disminuyó 0,8% y se situó en 14,4 millones de personas: 2,5 millones eran estudiantes, 8,35 millones correspondían a oficios de hogar, y 3,55 millones se clasificaban como rentistas, pensionados o incapacitados. La población en oficios del hogar cayó en 400.000. La población estudiantil aumentó en 137.000 y la categoría de los incapacitados permanentes para trabajar, rentistas y pensionados, en 148.000.

DATOS A ENERO 2023 - 13 PRINCIPALES CIUDADES Y ÁREA METROPOLITANA

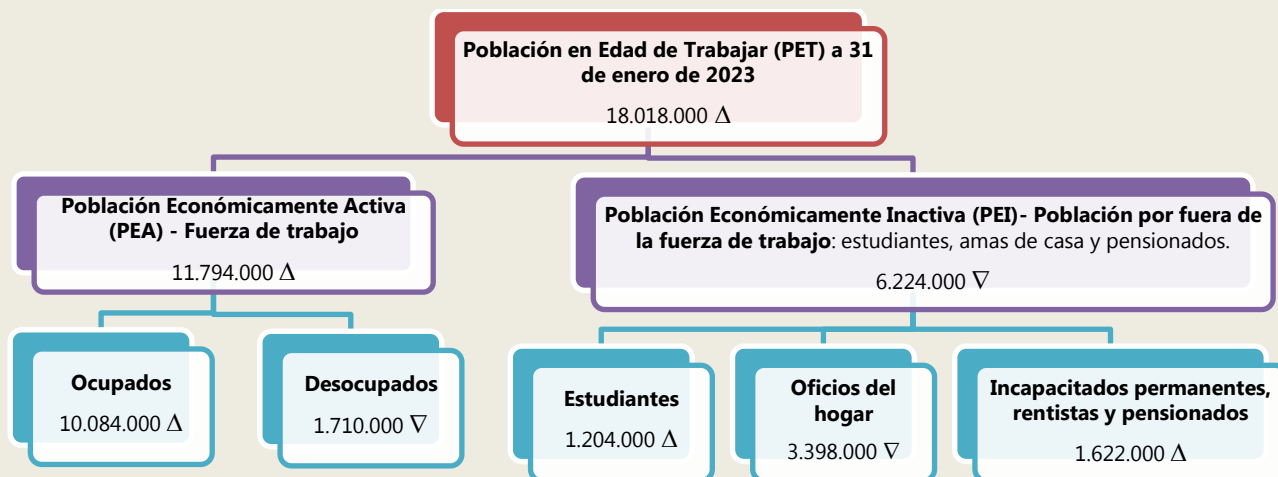

*Δ∇ Comparativo frente a enero de 2022

La población en edad de trabajar en las 13 principales ciudades superó los 18 millones; de éstos, 11,8 millones estaban en el mercado laboral – PEA- o Fuerza de trabajo (10,1 millones tenían trabajo y 1,7 millones estaban desempleados). La población económicamente inactiva –PEI- o Población por fuera de la fuerza de trabajo, sobrepasa los 6,2 millones de personas.

Frente a enero del 2022, la fuerza de trabajo aumentó de 11.468.000 a 11.794.000 personas en enero de 2023, esto es, un 2,8% más, equivalente a 326.000 personas que ingresaron al mercado laboral, con lo cual la tasa global de participación pasó del 64,5% al 65,5% entre fechas iguales.

La población ocupada aumentó, pasando de 9.767.000 a 10.084.000, es decir que en los centros urbanos se recuperaron 317.000 empleos, con un crecimiento del 3,2% entre enero 2022/2023. Así las cosas, la **tasa de ocupación** pasó de **54,9% a 56%**.

La **tasa de desempleo** para las trece principales ciudades se redujo del **14,8% en enero de 2022, a 14,5% en enero de 2023.**

La población económicamente inactiva o Población por fuera de la fuerza de trabajo disminuyó, entre enero 2022 y 2023, de 6.323.000 a 6.224.000, con una disminución de 99.000 personas, es decir el -1,6%. La distribución de la Población por fuera de la fuerza de trabajo a enero del 2023 es como sigue: 1,2 millones eran estudiantes, 3,4 millones correspondían a oficios de hogar, y 1,6 se clasificaban como rentistas, pensionados o incapacitados.

TASA DE DESEMPLEO - 13 CIUDADES METROPOLITANAS

NOVIEMBRE 2022 - ENERO 2023: 11,5%

Las tasas de desempleo más altas en las 13 principales ciudades durante el trimestre noviembre 2022 – enero 2023 se registraron en: Ibagué, 17,7%; Cúcuta, 13,8%; y Montería, 13,2%. Y las más bajas en: Bucaramanga, 10,5%; Manizales, 9,7%; y Medellín A.M., 9,4%.